

La maravilla arquitectónica de Singapur:

## LA CASCADA INTERIOR MÁS GRANDE DEL MUNDO



La cascada interior más grande del mundo es el Rain Vortex en el Aeropuerto Jewel Changi de Singapur, una espectacular caída de agua de 40 metros de altura que se convierte en el corazón escénico de este complejo.

Petro Radicaliza la Tensión:

**DEMANDA A ISRAEL  
Y EXIGE «CÁRCEL E  
INDEMNIZACIONES»  
por el «SECUESTRO» DE  
COLOMBIANAS**



Colombia Responde con Grupo Élite  
para Proteger Guardianes del INPEC:

**ESCALADA DE VIOLENCIA**





Petro Radicaliza la Tensión:

# DEMANDA A ISRAEL Y EXIGE «CÁRCEL E INDEMNIZACIONES» por el «SECUESTRO» DE COLOMBIANAS



El presidente Petro, expulsó la delegación diplomática de Israel en Colombia a raíz del secuestro de dos colombianas.

## Internacionales Primicia Diario

El presidente de Colombia, Gustavo Petro, ha escalado el conflicto diplomático con Israel al anunciar la presentación de demandas internacionales y exigir «indemnizaciones y cárcel» para los responsables de la detención de dos ciudadanas colombianas. Las mujeres, identificadas como Manuela Bedoya y Luna Barreto, fueron detenidas mientras viajaban en la Flotilla Global Sumud con destino a Gaza para entregar ayuda humanitaria, un hecho que, según el mandatario, constituye un crimen bajo el derecho internacional.

Esta decisión intensifica la confrontación entre ambos Estados, cuyas relaciones ya se encontraban rotas.

### Crimen Internacional

La postura del Gobierno colombiano se centra en catalogar el incidente como un «crimen internacional» y un «secuestro». El presidente Petro ha sido enfático en sus comunicados y en la red social X, asegurando que la retención de las connacionales, ocurrida en aguas internacionales, es una violación flagrante de los derechos humanos y del derecho internacional.

La Cancillería ha respaldado esta calificación de «acción grave», un juicio

compartido por entidades como la Unidad de Restitución de Tierras (URT), que ha rechazado las «acciones arbitrarias de Israel» en este contexto.

### Demandas y Exigencias

El anuncio más trascendental del jefe de Estado colombiano fue la determinación de buscar justicia y reparación: «Colombia pondrá las demandas internacionales como víctima y exigirá indemnizaciones y cárcel a quienes cometieron el crimen en aguas internacionales», sentenció Petro.

El mandatario ha encomendado a la Cancillería la tarea de presentar todas las acciones judicia-

les pertinentes, instando incluso a acudir a la justicia israelí, y ha convocado a abogados internacionales a unirse al equipo legal del Estado colombiano. El Gobierno también ha denunciado reportes según los cuales a Bedoya y Barreto no se les había suministrado agua ni comida, lo que agravaría la situación humanitaria de la detención.

### Ruptura Diplomática

En respuesta al incidente, que tuvo lugar alrededor del 1 de octubre, el presidente Petro ordenó de manera inmediata la expulsión de toda la delegación diplomática de Israel que permanecía en Colombia. Adicionalmente, el Ejecutivo orde-

nó la denuncia inmediata del Tratado de Libre Comercio (TLC) con Israel. Esta medida comercial generó preocupación en gremios empresariales como la ANDI, que recordaron que los intercambios comerciales deben regirse por principios de mercado y no por ideologías políticas.

Finalmente, el Gobierno ha recordado que, aunque las nuevas demandas se centran en el caso de las ciudadanas, Colombia mantiene su intención de acompañar la acción judicial de Sudáfrica contra Israel ante la Corte Internacional de Justicia (CIJ) por violación de la Convención contra el Genocidio.



Diplomacia Efectiva:

# COLOMBIANAS DETENIDAS EN ISRAEL SERÁN LIBERADAS



Manuela Bedoya y Luna Barreto, secuestras por Israel

**Carlos Felipe Luna H.**  
Primicia Diario

**E**l Ministerio de Relaciones Exteriores de Colombia ha confirmado la inminente liberación de las ciudadanas Manuela Bedoya y Luna Barreto, quienes viajaban a bordo de la embarcación «HIO» de la Flotilla Global Sumud. Esta gestión, fruto de un riguroso acompañamiento diplomático y consular, culminará con su traslado a Jordania en las próximas horas.

**Derecho Internacional**

Las dos colombianas fueron detenidas por fuerzas israelíes en aguas internacionales, un acto que la Cancillería calificó como una «violación del derecho internacional y



Las dos colombianas fueron detenidas por fuerzas israelíes en aguas internacionales, un acto que la Cancillería calificó como una «violación del derecho internacional y de los Acuerdos de Ginebra».

de los Acuerdos de Ginebra». Desde el momento de su aprehensión, el Consulado de Colombia en Tel Aviv monitoreó la situación para asegurar el respeto de sus derechos fundamentales.

La gestión diplomática fue encabezada por el cónsul en Tel Aviv, Carlos Piñeros, bajo la dirección directa de la canciller Rosa Yolanda Villavicencio y el presidente Gustavo Petro. Esta

labor intensiva permitió un diálogo efectivo con las autoridades competentes, garantizando la integridad de las connacionales y negociando su liberación en condiciones de respeto y legalidad.

**Ruta de Regreso**

Gracias a la coordinación con autoridades israelíes y jordanas, así como con instituciones internacionales, se concretó el acuerdo para el traslado de las colombianas a territorio jordano. Serán recibidas por el equipo consular, que les brindará acompañamiento permanente. Una de ellas regresará a Colombia con el apoyo del Fondo Especial para las Migraciones, mientras que la otra permanecerá en la región, donde tiene su residencia.

La Cancillería destacó que este desenlace favorable subraya el compromiso ineludible del Estado colombiano con la protección de sus nacionales en el exterior.

Finalmente, el Ministerio de Relaciones Exteriores reiteró su solidaridad con el pueblo palestino, enfatizando su postura política: «Colombia reafirma su exigencia del cese inmediato del genocidio en Gaza y de la construcción de una paz justa y estable en la región».

Con esta resolución positiva, el Gobierno Nacional envía un mensaje de respaldo a las familias afectadas y subraya que la protección, el respeto a la vida y la dignidad de cada ciudadano en cualquier lugar del mundo son la prioridad de la política exterior colombiana.



Colombia Responde con Grupo Élite para Proteger Guardianes del INPEC:

# ESCALADA DE VIOLENCIA



Grupo Élite para proteger la vida del personal del (INPEC)

**Rafael  
Camargo Vásquez  
Judicial**

**A**nte la escalada crítica de violencia y amenazas contra el personal del Instituto Nacional Penitenciario y Carcelario (INPEC), el Estado colombiano ha activado un grupo especial interinstitucional liderado por la Policía Nacional y la Fiscalía General de la Nación. Esta acción surge como respuesta directa a un saldo trágico que incluye el asesinato de funcionarios y más de «270 amenazas» documentadas solo en un periodo reciente.

## Fuerza Conjunta

El núcleo de esta estrategia está conformado por personal especializado

de la Policía y la Fiscalía, con apoyo ocasional del Ejército Nacional en labores de patrullaje en corredores urbanos y rurales.

El objetivo primordial del grupo es doble: asumir la protección inmediata de los guardianes y acelerar la identificación y judicialización de los autores materiales e intelectuales detrás de los ataques.

## Las Medidas de Choque

Las autoridades han implementado un conjunto de medidas de alto impacto para contrarrestar la ofensiva criminal:

Se han dispuesto escoltas armados para los funcionarios en zonas de alto riesgo (como la ruta Girón-Palogordo). Adi-

cionalmente, el INPEC anunció la adquisición de chalecos y camisas balísticas, consideradas esenciales para la protección personal, tanto en servicio como fuera de él.

Tras atentados críticos (como el de la cárcel La Modelo de Bogotá), se han reforzado los esquemas de seguridad en centros de reclusión y hospitales donde son atendidos los heridos.

La Fiscalía, a través de unidades de policía judicial como el CTI y la Si-jín, asumió las investigaciones. Los primeros indicios confirman que los ataques no son aislados, sino acciones articuladas por organizaciones criminales que dirigen operaciones desde el interior

de las cárceles. Para agilizar las capturas, el Gobierno Nacional ha ofrecido recompensas de hasta \$50 millones por información que conduzca a los responsables de estos actos.

**Crimen desde las Rejas**  
La violencia se atribuye a estructuras criminales vinculadas al narcotráfico y el crimen organizado. Su estrategia es la intimidación sistemática de la guardia para evitar el traslado de internos de alto valor o mantener el control sobre actividades ilícitas dentro de los penales.

Las investigaciones, sustentadas en audios y análisis de inteligencia, sugieren una planificación sistemática de los ataques. Estos grupos,

incluida la banda conocida como «MAGO» (Muerte a Guardianes Opresores), rastrean los movimientos de los guardias fuera de servicio para cometer sus atentados. Las amenazas se concentran particularmente en regiones clave como Antioquia, Valle del Cauca, Meta y Cundinamarca. Al activar este grupo elite, el Estado reafirma su determinación de «mantener la vigencia de la justicia y el orden constitucional, sin permitir que la violencia condicione su accionar institucional». El objetivo final del esfuerzo conjunto entre la Policía y la Fiscalía es desmantelar las redes criminales que operan desde los centros de reclusión y blindar la seguridad del personal penitenciario.



Golpe al corazón del «narcotráfico invisible»:

# EMPRESARIOS FACHADA SE ALIAN CON EL CLAN DEL GOLFO PARA LA EXPORTACIÓN DE COCAÍNA

Radiografía de una alianza criminal: Empresarios ocultos y el Clan del Golfo, el nuevo rostro del narcotráfico de exportación.



Los operativos culminaron con el hallazgo y la destrucción controlada de un total de 54 laboratorios clandestinos dedicados al procesamiento de pasta base de cocaína y dos complejos de producción de clorhidrato de cocaína.

## Judicial

Unidades de la Décima Primera Brigada del Ejército Nacional han asestado un significativo golpe a la estructura de producción de drogas del grupo armado organizado Clan del Golfo, mediante una serie de operaciones estratégicas desarrolladas en lo que va corrido del año 2025 en los departamentos de Córdoba y Antioquia. Los operativos culminaron con el hallazgo y la destrucción controlada de un total de 54 laboratorios clandestinos dedicados al procesamiento de pasta base de cocaína y dos complejos de producción

de clorhidrato de cocaína, infraestructura directamente vinculada a las finanzas ilícitas de esta organización criminal.

Según la información oficial emitida por el Ejército Nacional, estas acciones militares fueron el resultado de un exhaustivo trabajo de inteligencia que permitió identificar y ubicar estas instalaciones ilegales en extensas zonas rurales de diversos municipios estratégicos para el narcotráfico. En el departamento de Córdoba, los operativos se concentraron en las jurisdicciones de Puerto Libertador, Montelíbano, San José de Uré y Tierralta, histó-

ricamente conocidas por la presencia de cultivos ilícitos y la operación de grupos armados. Paralelamente, en el departamento de Antioquia, las intervenciones militares se extendieron a los municipios de Valdivia, Cáceres, El Bagre y Tarazá, corredores cruciales para el transporte y procesamiento de estupeficientes.

El balance de los hallazgos en estos laboratorios clandestinos revela la magnitud de las operaciones ilegales del Clan del Golfo en estas regiones. Las autoridades militares detallaron el decomiso de 1.224 kilogramos de cocaína lista

para su distribución, así como más de 250 kilogramos de pasta base de coca, materia prima fundamental para la producción del clorhidrato. Adicionalmente, se incautaron volúmenes masivos de insumos químicos esenciales, incluyendo 66.778 galones de sustancias líquidas y 8.672 kilogramos de insumos sólidos, elementos indispensables para el procesamiento de la droga.

Además de los precursores químicos y los alcaloides ya procesados, las unidades del Ejército también localizaron más de 7 kilogramos de marihuana, 3.876 kilogramos de hoja de coca (indi-

cando la existencia de cultivos en zonas cercanas o el acopio para su posterior procesamiento) y más de 3.000 galones de pasta base de coca en diferentes etapas de producción, lo que evidencia una cadena de producción activa y en funcionamiento. En los lugares intervenidos, se encontraron diversos equipos y elementos utilizados para el desarrollo de esta actividad ilícita, desde maquinaria para el procesamiento hasta herramientas y utensilios para el empaque y almacenamiento de la droga.

Se estima que la destrucción de esta infraestructura y la incautación de las sustancias ilícitas y los insumos químicos han generado una afectación económica superior a los 27.000 millones de pesos para esta organización criminal. Este golpe financiero busca debilitar su capacidad operativa y logística, impactando directamente en su estructura de poder y su capacidad para continuar con sus actividades ilegales en la región. Las autoridades continúan las operaciones en la zona con el objetivo de desarticular por completo las redes de narcotráfico y garantizar la seguridad y el control territorial en Córdoba y Antioquia.



Región del Micay:

# GUERRA, GUERRA Y GUERRA

Javier Sánchez

**E**n el departamento suroccidental del Cauca, en Colombia, están los municipios de El Tambo y Argelia, que confluyen en el cañón del río Micay y se distinguen entre los territorios con más presencia militar. A la vez, tienen los accesos más restringidos respecto al resto del país.

El cañón de Micay, es un área crítica para el narcotráfico. En los municipios de Argelia y El Tambo, en el departamento del Cauca, se estima que hay alrededor de 16.000 hectáreas de cultivos de coca, ubicado a 84 km de la capital departamental, Popayán.

La mayoría de los colombianos poco o nada sabemos de la región. Micay es una planta de hasta 1 m de altura, que tiene una hoja larga y estrecha de color verde amarillento; se usa como pasto y en la medicina tradicional como diurético.

Hoy, la región es conocida por ser escenario de constantes combates entre varios actores armados que ocupan uno de los más extensos enclaves cocaleros del país.

El cañón de Micay, es bañado por diversos afluentes tanto en la parte del río Micay, como del río Naya, que forman en su recorrido Deltas e Islas cubiertas por vegetación exuberante adornando así el paisaje y una variedad de Ecosistemas relacionado con los es-



Cañón del Micay donde se libra una intensa guerra.

teros y las quebradas, lo mismo la flora y la fauna.

En 1915 se trasladó la cabecera de Zaragoza a la actual población de López de Micay, cuyo nombre se le dio en homenaje al general José Hilario López, quien el 21 de mayo de 1851 había firmado la Ley que decretaba la libertad de los esclavos negros.

## Guerra

En los cerros que surcan el corregimiento, se divisan campamentos del Ejército Nacional de Colombia que desde comienzos de 2023 despliega, bajo orden del presidente Gustavo Petro, la Operación Trueno, que tiene el propósito de

recuperar el Micay para poner fin al conflicto armado y generar un diálogo entre el gobierno y la sociedad.

En López de Micay hay acciones de estructuras armadas del Frente Jaime Martínez y del Frente 30 del Bloque Occidental -EMC, así como del Frente José María Becerra ELN en la Comunidad de «Santa Cruz» del Consejo Comunitario el Playón del río Sigüi, vereda Punta de Coco, corregimiento de Nacional, allí se tiene registro de incautaciones y confrontaciones con Fuerza Pública. A esto se le suma los carteles de narcotráfico de México y la minería ilegal promovida por

funcionarios estatales de la región. «Uno a veces está tranquilo, se acuesta relajado por la noche, pero a veces en la madrugada nos despiertan las bombas, los disparos, las ráfagas y eso hace que uno, día a día, viva más con miedo», dijo otro lugareño que pidió no revelar su identidad por miedo a represalias.

«No es fácil erradicar a tres grupos armados ni con 5.000 soldados. Esto se arregla con inversión social. La llegada del ejército genera desplazamiento y crea un actor armado dentro de otro. El ejército en estos casos genera más zozobra, abre la brecha para que, entre ellos, los mismos

grupos se desplacen de un lugar a otro. El ejército no es eterno aquí», expresó un habitante de la región.

«Vamos a convertir el Cañón del Micay en la tierra que le pertenece a los campesinos. La misión no es fácil, pero es el propósito fundamental para transformar el territorio», afirmó el ministro Pedro Sánchez al recibirlos y abrazarlos a los militares liberados.

En ese escenario invitó al grupo armado organizado 'Carlos Patiño', al ELN y a la Segunda Marquetalia a desmovilizarse, advirtiendo que, de lo contrario, serán perseguidos con firmeza.



Moorea:

# LA ISLA MÁS BELLA DEL MUNDO

## La Joya Esmeralda de la Polinesia Francesa



Moorea es un paraíso tropical conocido por su impresionante belleza natural, que incluye exuberantes bosques tropicales, lagunas cristalinas, cascadas y una vibrante vida marina.

### Turismo Primicia Diario

**M**oorea, apodada afectuosamente como «la isla hermana de Tahití», es mundialmente aclamada como uno de los destinos insulares más bellos del planeta. Esta joya volcánica de la Polinesia Francesa es un prodigio de la naturaleza, combinando picos montañosos de color esmeralda con lagunas turquesas y una rica vida marina.

### Perfil Geográfico

Ubicada a solo 17 kilómetros al noroeste de Tahití, Moorea es una isla de origen volcánico con un perfil escarpado. A pesar de su tamaño relativamente pequeño (alrededor de 134 km² de superficie, rodeada por 64 km de carretera cos-

tera), su topografía es espectacular.

Su nombre, Mo'orea, significa «lagarto amarillo» o «lagarto dorado» en tahitiano, aunque históricamente fue conocida como 'Aimeo, o «refugio». Su característica más notable es su forma de tridente, definida por las dos icónicas bahías en el norte, separadas por el imponente Monte Rotui: la Bahía de Cook (Paopao) y la Bahía de 'Ōpūnohu. El pico más alto de la isla es el Monte Tohiea, que alcanza los 1.207 metros. La mejor época para visitarla es durante la estación seca, de mayo a octubre.

### Paisajes de Ensueño

La isla es una maravilla geográfica que evoca imágenes de un «Parque Jurásico» tropical, donde las altas flechas

verdes de sus ocho picos volcánicos se elevan dramáticamente desde la laguna.

- Los visitantes encuentran la postal perfecta en el Mirador de Belvédère (o Roto Nui), que ofrece una vista panorámica de ambas bahías. Otra vista impresionante de 360 grados se obtiene desde la Montaña Mágica (Magic Mountain), aunque requiere un acceso más aventurado.
- El interior está cubierto por frondosos bosques tropicales y extensas plantaciones de piña (ananá), una de las cosechas principales de la isla.
- Toda la isla está rodeada por un arrecife de coral, creando una laguna de aguas cristalinas poco profun-

das, esencial para la biodiversidad marina.

### Amantes del Mar

Moorea es el destino perfecto para el ecoturismo, ofreciendo un equilibrio entre exploración terrestre y acuática:

- Experiencias Marinas: Es un paraíso para el buceo y esnórquel. En la laguna, es habitual nadar con rayas, tortugas marinas y, a menudo, tiburones de punta negra (inofensivos). Entre agosto y octubre, la isla es reconocida mundialmente como uno de los mejores lugares para el avistamiento y nado con ballenas jorobadas. Los tours por la laguna incluyen paseos en kayak con fondo de cristal y visitas a los motus (islotes de

arena).

- Exploración Terrestre: Los amantes del senderismo pueden recorrer rutas como el Mirador de 'Ōpūnohu o el desafiante Moua Puta (la Montaña Perforada). También se ofrecen safaris en 4x4 o quad para adentrarse en el bosque y las plantaciones, así como visitar los antiguos templos tahitianos (marae).

### Consejo

Llegar a Moorea es sencillo: se requiere volar primero a Tahití y, desde allí, tomar un rápido ferry de 25 a 45 minutos. Para explorar a fondo los 64 kilómetros de costa y el interior montañoso, es imprescindible el alquiler de un coche, scooter o bicicleta, ya que la isla carece de transporte público.

Según Informe Guarumo:

# CEPEDA, QUINTERO Y DE LA ESPRIELLA DOMINAN LA CONVERSACIÓN DIGITAL

Javier Sánchez  
Política

El Tracking Digital de octubre, elaborado por la firma Guarumo Ecoanalítica, ha revelado quiénes son los principales motores de la conversación en el escenario político colombiano. El análisis, que mide la actividad orgánica (reacciones y comentarios) y no la intención de voto, consolida un liderazgo tripartito y especializado en distintas plataformas.

## Liderazgo Estratégico

La influencia se segmenta según la red social, imponiéndose figuras cuyos estilos discursivos se adaptan al formato de cada plataforma:

- X (Twitter) – Rey del Debate: El senador Iván Cepeda (Pacto Histórico) lidera esta plataforma con 2.599.095 interacciones. Su dominio se basa en un intercambio activo y polarizado que lo mantiene como el actor político más consultado y discutido.
- El exalcalde Daniel Quintero se impone en Facebook con 1.972.141 interacciones, logrando la mayor respuesta directa y actividad de los usuarios en la red social de mayor penetración.

- El abogado y empresario Abelardo de la Espriella lidera Instagram con 719.537 interacciones, un éxito que refleja una presencia cuidada y consistente, adaptada al componente visual de la plataforma.

## La Influencia No se Compra

El estudio de Guarumo también desvela tendencias cruciales que redefinen la arena digital:

Se confirma que la alta inversión multimillonaria en pauta paga no garantiza la influencia. Figuras como Juan Carlos Pinzón, Miguel Uribe Lon-

Iván Cepeda se ubica entre los favoritos para ocupar la Presidencia de la República

doño y Vicky Dávila son los mayores inversionistas publicitarios, pero quedan rezagados en la capacidad de generar interacción orgánica (comentarios y reacciones genuinas).

El exdeportista Santiago Botero emerge como una figura de alto impacto, liderando la plataforma TikTok con más de 1.2 millones de seguidores, lo que subraya su potencial para captar nuevas audiencias.

## Otra Investigación

En el marco de una condena en contra de José Miguel Narvárez por el secuestro de Piedad Cór-

doba, un juzgado de Medellín ordenó investigar al expresidente Uribe y a su hermano, Santiago Uribe, como presuntos determinadores del homicidio de los dos defensores de derechos humanos. Jesús María Valle Jaramillo, y de Eduardo Umaña Mendoza

## Se Acabó

La lánguida y corta campaña del Ex-Fiscal Francisco Barbosa.

## Juicio

La Sala Especial de Primera Instancia de la Corte Suprema de Justicia mantiene en firme el proceso contra el representante a la Cámara Miguel

Polo Polo por el delito de hostigamiento agravado. El congresista de la circunscripción afro enfrentará un juicio donde declarará como testigo el presidente Gustavo Petro

## Precandidatura al Senado

Con el respaldo de diversas organizaciones cooperativas, solidarias y de microempresarios, el exsecretario de Desarrollo Económico de Cali, Jarrison Martínez Collazos, ha formalizado su precandidatura al Senado de la República, por el Pacto Histórico





## LA ESCALERA DE PETRO NO LLEVA AL CIELO

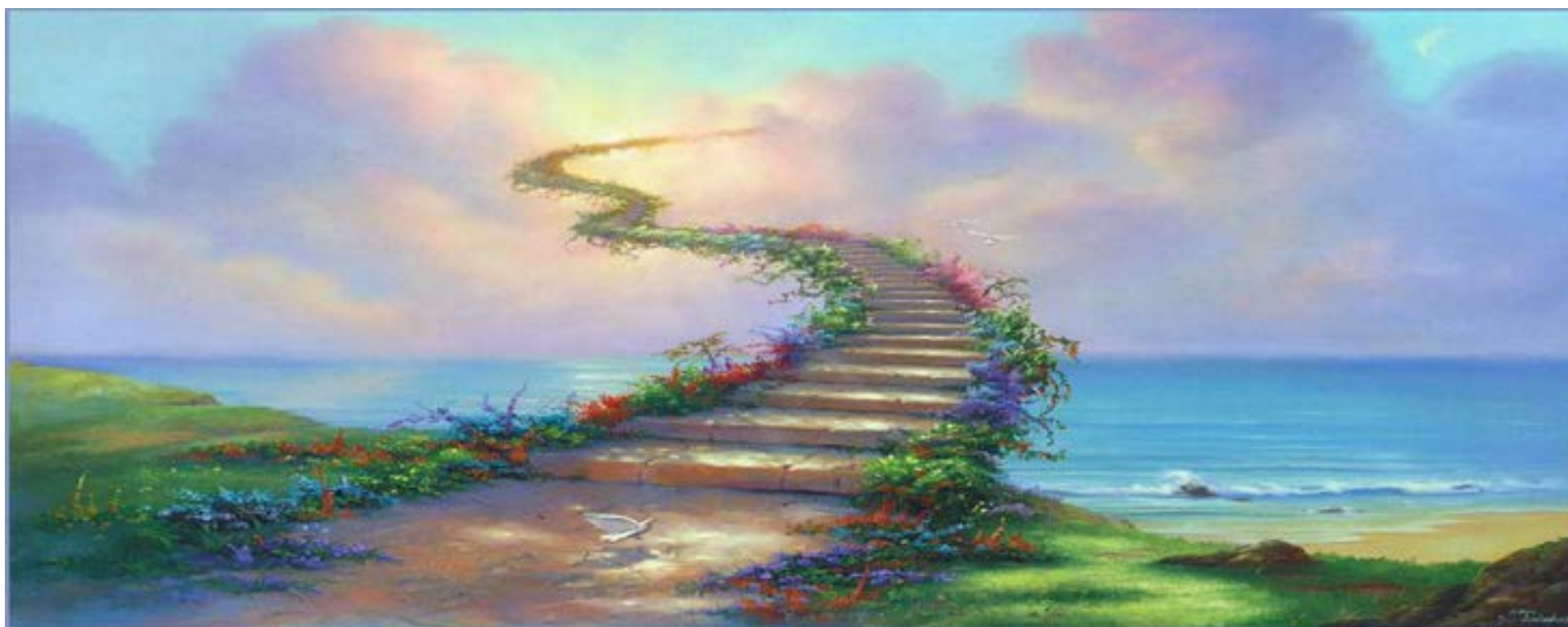

Crónica de Gardeazábal

Gustavo Álvarez  
Gardeazábal  
El Porce

Escalera al cielo

**P**or simple lógica geopolítica el presidente de Colombia puede ser enemigo de Trump, pero al mismo tiempo no puede ser amigo irrestricto de Maduro. Emberracándose contra Trump en la ONU, Petro ganó puntos ante la izquierda universal y más aún los obtuvo con su enérgica defensa de Palestina.

Pero rápidamente los dejó en suspenso cuan-

do bocina en mano se fue a Manhattan a pedirle a los soldados gringos que no obedecieran a Trump porque el emperador de Washington bien puede reaccionar con la misma moneda, no viniendo a Cartagena a pedirle a las fuerzas armadas constitucionales que desobedezcan a Petro, sino ahorcándolos con el mismo estruendo y peligrosidad con que persigue las lanchas venezolanas que se atreven a surcar los mares. Y aquí cam-

biaría de estilo. No se olvide que los Estados Unidos ya tienen en Colombia 5 bases militares y una naval y una aérea en donde las tropas gringas, los aviones, los helicópteros y los buques se mueven como Pedro por su casa.

Pero como para agravar esa posibilidad el presidente Petro, en esta pelea verdulera con Trump, ha preferido unirse a Maduro y hasta poner a disposición del gobierno de

Caracas las informaciones de inteligencia que se posean en los cenáculos militares, el resultado lo puede intuir hasta el más inculto escarbador de las minas del Bajo Cauca.

Empero, dado el carácter imprevisible del señor Trump, nada de raro tendría que confundieran a Maduro con Petro y afirmara en su incultura que Colombia y Venezuela son uno solo país.

Pero cualquiera que resulte siendo el resultado de esta pugnacidad, hasta ahora solo verbal y más de fantoches que de presidentes, lo cierto es que la escalera que peldaño a peldaño está construyendo Petro contra Trump con discursos, actitudes y berrinches, no lleva precisamente al cielo.

Quizás nos quiera es llevar al infierno donde a todos los leninistas les enseñaron que el caos se deja cosechar.





En Colombia:

# PROSTITUCIÓN VIP DE LA MANO DEL NARCOTRÁFICO



La prostitución Vip ha demostrado ser negocios que generan importantes dividendos

La historia de la prostitución de clase alta más conocida como VIP, es mucho más compleja y tiene diversas ramificaciones, personajes y países como escenario. Colombia, tristemente un país con mucha experiencia en materia de narcotráfico tiene una larga lista de bellas vinculadas a los grandes capos, nada más baste citar el caso de la ex vedette y presentadora de televisión Virginia Vallejo, una de las más selectas bellas de la farándula ochentera, quien fue amante del infame narcotraficante Pablo Escobar Gaviria entre los

años 1983 y 1987, cuando ambos se encontraban en la cúspide en sus respectivos campos.

La propia Virginia Vallejo, acosada por las deudas luego de su desaparición de las pantallas y de la muerte del capo, haría pública su historia de amor, sexo y horror al lado de uno de los más sanguinarios personajes de la historia reciente colombiana. Sus declaraciones como testigo de excepción sirvieron para que un país adormecido parpadeara estupefacto al confirmar lo que se repetía a «sotto voce» en esquinas, cafés y taxis: La participación del

político y ex Ministro de Justicia tolimense Alberto Santofimio Botero, en el crimen del candidato presidencial Luis Carlos Galán Sarmiento. Antes de esfumarse en los Estados Unidos, Vallejo escribió un libro «Amando a Pablo, odiando a Escobar», en cuyas páginas revelaría los presuntos vínculos de los expresidentes Alfonso López Michelsen, y Álvaro Uribe Vélez con el narcotráfico.

La lista de bellas de la farándula colombiana, ligadas al narcotráfico entre quienes se cuentan actrices, modelos y presentadoras más famosas fue también puesta sobre

el tapete en un polémico libro escrito por una reconocida proxeneta, Madame Rochy, quien fungió de enlace para los hermanos Gilberto y Miguel Rodríguez Orejuela, jefes del Cartel de Cali, con siguiéndoles para sus «obsequios» a famosas divas de la época. El libro, que ella escribió junto al periodista Alfredo Serrano Zabala, no solo devela cómo las bellas se prostituyeron para los grandes capos del narcotráfico, sino que además resalta las relaciones que tuvieron con importantes personajes del Congreso, el Gobierno, las gobernaciones y asambleas, la prensa, las

Fuerzas Militares y otras instancias del poder.

El que prácticamente ninguna de las figuras de la farándula o de la política, demandan a la ex Madame, por sus afirmaciones deja mucho que pensar sobre la veracidad de su dicho. La primera beldad enfurecida fue la famosa modelo Natalia Paris, quien denunció penalmente a Madame Rochy por lavado de activos, concierto para delinquir e inducción a la prostitución, y a ella y al periodista Alfredo Serrano Zabala, por injuria y calumnia. Pero aparte de esto... silencio...





No es extraño que las más conocidas mayores influencer de las redes sociales reciben proposiciones de extraños que les ofrecen miles de dólares a cambio de sexo.

Natalia Paris estuvo casada con Andrés David Mejía alias ‘Julio Fierro’, quien fue sindicado de narcotráfico y desapareció en 2001, al respecto la rubia dijo «Yo ya me equivoqué una vez, pero creo que merezco la oportunidad de rehacer mi vida como persona honesta».

Madame Rochy, en tanto, señaló en su libro cómo eran seleccionadas las «prepagos» o prostitutas VIP del narcotráfico «A las reinas, las escogen por las revistas u observando mis nuevas adquisiciones, me preguntaban en qué reinado habían participado, yo les llevaba recortes

de prensa, para certificar que no les decía mentiras. Escojan por el álbum a las que querían para la próxima cita, nunca me rechazaron...». El álbum de Madame Rochy tenía cerca de 5000 fotos de bellezas.

Madame Rochy también revelaría que trescientos millones de pesos «llegó a ganar por sus servicios una conocida actriz colombiana, que ha trabajado en novelas que se exhiben en la televisión mexicana», por una noche en compañía de un personaje al margen de la ley que recurrió a sus servicios como ‘prepagos’. Muchas de esas bellas reinas de belleza

de curvas perfectas terminaron sus historias de fama y dinero en tumbas olvidadas en medio del ajuste de cuentas de los grupos criminales o en diferentes cárceles tanto en el exterior como en Colombia.

En 2009, la ex Reina Nacional del Bambuco y actriz vallecaucana Lilia Lozano, fue torturada y muerta de un tiro en la cabeza junto a su pareja sentimental Héctor Fabio Vargas, quien era a la sazón hermano de un narcotraficante, Leonidas Vargas.

En 1993, la modelo Sandra Murcia, fue arrestada en Francia acusada de

ingresar cocaína al país galo y bautizada como «Miss Coca», por los medios, la beldad fue esposa del narcotraficante del Cartel del Valle Efraín Hernández, alias ‘Don Efra’.

En 2000, la ex Reina Internacional del Café y promotora de modelos, Angie Sanclemente Valencia, se convirtió en la cabecilla de un grupo de modelos que traficaba con cocaína desde Argentina hasta México, y de allí hacia Europa, por lo que fue condenada a 6 años y 8 meses de prisión por el Tribunal Oral en lo Económico 3 de Buenos Aires. Sanclemente Valencia fue esposa del

narcotraficante mexicano alias ‘El monstruo’.

En 2008, otra beldad colombiana, Juliana Sosa Toro ex participante del Reinado Nacional del Turismo por Medellín, y famosa modelo, fue la responsable de su captura y la de su compañero sentimental, el narcotraficante mexicano José Jorge Valderas Garza, alias ‘J.J’, cuando cándidamente publicó la ubicación de su escondite en la red Facebook. La bella modelo de 25 años se definió a sí misma en la Red Social como «una mujer espontánea, sincera, amante de la comida italiana y con un plan de vida muy definido».



ISSN: 2323-0606

Víctor Hugo Lucero Montenegro  
Fundador-director

Javier Sánchez  
Jefe de Redacción

Guillermo Romero Salamanca  
Coordinador

**Consejo Editorial:**  
Fabio Hoyos Navarro,  
Benjamín Losada Posada,  
Luz Dary Nieto,  
Claudio Ochoa Moreno,

Gerney Rios González.  
Catherine Rodríguez Duque  
Coordinadora de editores

Freddy León Cuellar  
Editor Pacífico  
Miembro del **Círculo de Periodistas de Cali**

Rafael Hernando Camargo Vásquez  
Miembro del **CNP Editor Nacional**

Alejandro Arias  
Editor Atlántico

Luis Eduardo Romero  
Editor Cundinamarca

Juan Romero  
Editor Espectáculos

Armando Martí  
Editor cultural

Armando Meléndez  
Editor Redes Sociales

Andrés Felipe Betancourt Pabón  
Director Comercial

**Corresponsales en el mundo**

**Estados Unidos:**  
Lorena Sánchez  
Luis Guillermo Vega  
Richard Fredy Muñoz G.

**Paraguay**  
Ignacio Martínez

**Cuba**  
Lázaro David  
Najarro Pujol

**Europa**  
Carlos Andrés  
Lucero Carmona

**Fotógrafos:**  
Rodrigo Dueñas Juan Francisco Zuleta

**Diseño y diagramación:**  
Felipe Ballesteros

Correo electrónico:  
primiciadiario@gmail.com  
Teléfono 3002196363 – 3002124304  
Bogotá, D.C.,  
Colombia - Sur América



En Colombia:

# LAS UNIVERSIDADES RECIBEN LOS BIENES DE LA MAFIA

**L**a Sociedad de Activos Especiales (SAE) entregó este miércoles dos casas en extinción de dominio a la Fundación Universitaria Internacional del Trópico Americano (Unitrópico), del departamento de Casanare, entidad dedicada a la investigación de la Orinoquía colombiana.

Las instalaciones servirán para implementar un consultorio jurídico y una Casa de Acogida Internacional. «Seguimos apoyando la ampliación de la cobertura educativa de la universidad pública en todo el país», informó la SAE.

Junto al anuncio del Presidente de la República, Gustavo Petro Urrego, referente a la entrega del Castillo Marroquín a la Universidad Pedagógica, la SAE complementó la información sobre otras asignaciones a instituciones educativas de predios incautados a la mafia.

Daniel Rojas, director de la entidad, expresó que «en total son 69 predios que van a beneficiar alrededor de doce universidades e institutos de educación superior».

También informó que en Bucaramanga, con la Universidad Industrial de Santander, «vamos a entregar lo que fue un motel, pero que ahora bajo la administración de la universidad, serán unas residencias estudiantiles



El Castillo de Marroquín utilizado por anteriores gobiernos para bacanales ahora pasó a la Universidad Pedagógica de Colombia como centro de enseñanza para educadores.

para estudiantes mujeres».

## Otras entregas de predios incautados a universidades

En febrero de 2024 la Universidad Distrital recibió cinco predios de la SAE, para la ampliación de cobertura académica en Bogotá.

En marzo de 2024 el inmueble conocido como 'Casa Villa de Arte', declarado como 'Bien de Interés Cultural del Ámbito Nacional', por el Ministe-

rio de Cultura (ubicado en el barrio El Prado de Barranquilla), fue entregado para que allí funcione parte de la oferta académica de la Facultad de Bellas Artes, que actualmente se encuentra en restauración.

Otra entrega tuvo lugar en Cali, a la Universidad del Valle, en diciembre 2022, del edificio Hormaza. Este inmueble, considerado de interés cultural para la ciudad, albergará dependencias de la nueva Facultad de Derecho, el consultorio jurídico y

oficinas administrativas de la universidad.

La Universidad de Caldas también se vio beneficiada con terrenos por parte de la SAE, expropiados al narcotráfico, en diciembre de 2023. La donación consistió en un lote de 220 hectáreas, donde se construirá la Ciudadela Universitaria 'Sede de la Paz, Magdalena Centro' y las Residencias Estudiantiles.

Esta Universidad beneficiará a 5.000 estudiantes de Caldas, Cundinamar-

ca, Antioquia, Santander, Tolima y Boyacá. Con la estrategia 'Universidad en tu Territorio', este proyecto incluirá residencias universitarias, aulas académicas, laboratorios especializados, campus deportivo, servicio de bienestar y 70 hectáreas serán de reserva y protección ambiental.

La entrega de este terreno se hace en calidad de comodato para ser administrado por la Universidad de Caldas.



Murillo:

# LA HISTORIA DEL PUEBLO MÁS CERCANO AL VOLCÁN NEVADO DEL RUIZ

EFE

En Murillo, el pueblo colombiano más cercano al Nevado del Ruiz, sus habitantes viven el día a día con normalidad a pesar del riesgo de una erupción del volcán e incluso este viernes asistieron al viacrucis del Viernes Santo por la calles de esta localidad.

Las autoridades locales aseguran que están preparadas para atender una eventual emergencia en caso de una erupción del volcán que continúa en alerta naranja, pero en el pueblo no hay ningún movimiento de evacuación y solo han sido retirados de sus viviendas unos pocos campesinos de las zonas rurales más cercanas al Nevado del Ruiz.

«Estamos muy pendientes de la evolución que tiene en este momento la actividad del nevado, de los informes tanto del Servicio Geológico Colombiano, como de la Unidad Nacional de Gestión de Riesgo, y las demás autoridades nacionales locales y departamentales, pero en general la comunidad está muy tranquila», dice a EFE la jefe de prensa de la Alcaldía de Murillo, Constanza Gómez.

Este Viernes Santo en esta población del departamento del Tolima el día fue normal, tanto así que la gente asistió a las celebraciones de la Semana Santa y unas 200 personas acompañaron



Murillo municipio del departamento del Tolima

al párroco del municipio en un viacrucis.

## TODO LISTO EN CASO DE EMERGENCIA

Gómez recordó que los lugareños ya saben cómo se debe actuar ante una posible emergencia porque vivieron lo ocurrido en la catástrofe de 1985 y saben qué se debe hacer e incluso tienen planes de contingencia «muy bien estructurados» con sus familiares en caso de una erupción.

Con una altitud de 5.364 metros, el Nevado del Ruiz causó el 13 de noviembre de 1985 la peor tragedia natural en la historia de Colombia cuando una erupción y deshielo de sus glaciares provocaron una avalancha que arrasó la población de Armero (Tolima),

donde murieron más de 23.000 de sus 25.000 habitantes.

En este caso, la Alcaldía de Murillo, dice Gómez, ya se tiene preparado un plan sobre todo «para las comunidades de la zona alta» en donde hay cuatro puntos de evacuación.

«Los puntos están acondicionados para recibir a las familias. Estamos gestionando a través del Gobierno Nacional y departamental apoyos para estas familias y asegurar la alimentación», añade.

Igualmente hacen jornadas de sensibilización con la gente de la zona para que «todo el mundo recuerde lo que debe y no debe hacer en caso de la erupción». A ellos

se suman esfuerzos los bomberos y la Defensa Civil.

## LA ALTURA, UNA VENTAJA

Según el Servicio Geológico Colombiano (SGC) en caso de una erupción, Murillo podría verse afectada por la caída de piroclastos que «seguramente nos va a afectar», dice Gómez, quien destaca que «por la altura» en la que está ubicado el municipio, a unos 3.000 metros sobre el nivel del mar, está puede ser muy pequeña.

Los pobladores que están cerca a los ríos Vallecitos y Recio pueden verse afectados porque, según Gómez, se va a presentar «una subida en cuanto a los caudales de los ríos. Ellos son la prioridad de evacuación».

También esperan que el aire se contamine en una posible erupción pero «adicionalmente a eso no esperamos una mayor incidencia».

Al referirse a las evacuaciones preventivas ordenadas por el Gobierno nacional, Gómez dijo que la «opinión está muy dividida».

«Muchas personas entienden que fácilmente pueden llegar a recuperar sus cultivos y sus animales en caso de presentarse una emergencia, pero también está que el campesino murillense es muy arraigado a su tierra y a sus costumbres, entonces en ese contexto, sacarlos y decirles ven-

gan después miramos la el tema económico no ha sido tan fácil», explica.

En esa dirección la Alcaldía trabaja con aquellas personas que optan por quedarse en sus lugares pese al riesgo de una erupción. «Entonces estamos en ese proceso de poder llegar aún más a ellos sin tener que recurrir a la fuerza pública, como se ha visto en otros municipios».

## AFECTACIÓN AL TURISMO

Uno de los sectores que más se ha visto afectado en Murillo es el del turismo porque la gente que usualmente visita el pueblo en Semana Santa en esta oportunidad no llegó como en otros años.

Una de las que siente el rigor de esas ausencias es la comerciante Luz Neira Vargas, quien dice a EFE que perdieron «todo lo de Semana Santa» pues los visitantes que copaban el parque principal desde donde se puede ver el volcán en días despejados y ahora se alcanzan a observar las fumarolas, no han llegado.

Ella, que vive hace siete años en Murillo, confía en lo que dicen los lugareños que recomiendan no salir de las casas en caso de una erupción.

«Nosotros estamos tranquilos. Llevamos las cosas con calma», dice la mujer que tiene claro que en caso de una erupción del gigante dormido debe ir a las partes altas que es una de las «zonas seguras».



# EL DESIGNIO DEL UNIVERSO

Una interesante discusión entre un ateo y un creyente

Abdul Sattar Khan

**D**os viejos amigos, uno creyente y el otro escéptico, habían concertado una cita para el domingo venidero en la plaza central de la urbe.

Una vasta corriente fluvial segmentaban la ciudad, obligando a sus íncolas a depender de embarcaciones para el cruce cotidiano. El incrédulo residía en el corazón de la ciudad, mientras que el devoto habitaba en la margen opuesta del río.

Llegado el día convenido, el escéptico arribó con puntualidad al parque, pero su compañero de tertulia no aparecía. Tras una dilación considerable, el creyente finalmente hizo acto de presencia, e inquirido sobre el motivo de su tardanza, procedió a relatar:

—Al llegar a la ribera, no encontré ningún navío. Me detuve a aguardar, y entonces fui testigo de un fenómeno singular. Desde el suelo, una semilla comenzó a germinar y, en el transcurso de escasos segundos, se erigió un árbol imponente. Lo contemplé con profunda curiosidad.

Y lo que vi después fue aún más prodigioso: el árbol, por sí mismo, se trocó en tablones, al tiempo que del lecho del río emergían clavos, y así se materializó una barca justo en la orilla. Ascendí a ella, y el bajel comenzó a surcar las aguas, carente de timonel, hasta alcanzar esta ribera. Este fue el infortunado origen de mi demora.



Dos viejos amigos, uno creyente y el otro escéptico

Al oír esta insólita narración, el ateo replicó con vehemencia:

—¡Esa es una patraña inconcebible! ¿Cómo es posible que una embarcación se autoforme y navegue sin la guía de un capitán que la dirija a su destino?

Su amigo creyente le devolvió la cuestión con serena perspicacia:

—Si un simple barco no puede engendrarse por sí solo, ¿cómo es factible, entonces, que la totalidad del Universo se haya constituido sin un Hacedor ni un Creador Omnipotente y Omnisciente?

Ante este argumento irrefutable, el escéptico se vio obligado a admitir la existencia de un Creador de todo el cosmos, donde cada elemento opera bajo un riguroso control y sin que sea posible observar la más mínima imperfección.



Su amigo creyente le devolvió la cuestión con serena perspicacia



# JOSÉ PRUDENCIO PADILLA, EL HÉROE DEL LAGO MARACAIBO



Hernán Alejandro Olano García



Almirante, José Prudencio Padilla

El periodista y psicólogo Henry Sánchez Olarte, reconocido por su extensa obra dedicada a rescatar figuras emblemáticas de la historia nacional, presenta en José Prudencio Padilla, el héroe del Lago Maracaibo (2025) un relato vibrante y profundamente humano sobre uno de los héroes más injustamente tratados de la independencia: el almirante José Prudencio Padilla López, símbolo de la gesta naval libertadora y mártir de la ingratitud política.

La obra, estructurada con la sencillez de quien busca acercar la historia al gran público, recorre la vida del marino guajiro desde sus humildes orí-

genes en Riohacha hasta su ascenso, por mérito propio, al rango de general de división y comandante de las Fuerzas Navales independentistas. Sánchez Olarte combina la narrativa histórica con la sensibilidad del psicólogo y el ojo crítico del periodista, para mostrar no solo al militar valiente, sino al hombre de carne y hueso que padeció la discriminación por el color de su piel y el abandono de quienes le debían gratitud.

El libro destaca, con tono reivindicativo, la grandeza de Padilla en la batalla naval del Lago de Maracaibo (1823), que consolidó la independencia de Venezuela y selló la victoria patriota sobre la Armada española. Ese

triumfo, recuerda el autor, lo convirtió en el «Nelson colombiano», título que Bolívar mismo le otorgó en reconocimiento a su audacia y talento estratégico. Sin embargo, la obra no se detiene en la gloria: muestra también la caída y la tragedia del héroe, acusado injustamente de conspirar contra el Libertador y ejecutado sin pruebas el 2 de octubre de 1828.

Uno de los pasajes más conmovedores es el del arrepentimiento de Bolívar, documentado por una carta al general Pedro Briceño, donde el Libertador reconoce su error al haber permitido la muerte de Padilla, «uno de los más fieles servidores de la patria». Sánchez Olarte recupera

esa faceta humana del prócer y contrapone la magnitud del arrepentimiento con la irreversible pérdida de quien dio todo por la libertad americana.

El autor profundiza también en el tema racial, subrayando cómo el «pardo» Padilla fue víctima de los prejuicios de su tiempo. Su piel, más que su espada, fue causa de su aislamiento social y de las sospechas que terminaron por condenarlo. Con esto, el libro se convierte no solo en una biografía histórica, sino también en una reflexión sobre la exclusión y el reconocimiento tardío que caracteriza la historia de Colombia.

A través de una prosa clara, directa y emotiva, Henry Sánchez Olarte logra rescatar del olvido al héroe naval de la Gran

Colombia, honrando su memoria y mostrando que la historia no pertenece solo a los vencedores, sino también a quienes fueron injustamente silenciados. El texto se complementa con anexos biográficos, una detallada bibliografía y un repaso por la fundación de la Escuela Naval Almirante Padilla, heredera espiritual del marino que dio nombre a la institución.

José Prudencio Padilla, el héroe del Lago Maracaibo es, en suma, un homenaje sentido a la dignidad, el valor y la lealtad de un hombre que murió por sus principios. Con esta obra, Henry Sánchez Olarte reafirma su compromiso con la memoria histórica y con la justicia que merecen los verdaderos constructores de la libertad.

Homologa tu profesión como  
**COMUNICADOR SOCIAL Y PERIODISTA**

**¡Haz que tu voz tenga reconocimiento legal!**

Con la Ley 1018 de 2006, puedes homologar tu experiencia y formación como Comunicador Social y Periodista.

- Obtén la categoría profesional que te respalde.
- Protege tu labor con reconocimiento oficial.
- Da el paso hacia nuevas oportunidades laborales y académicas.

**Contáctanos para más información**

+57 350 486 2917  
corporativo@acopcolombia.org  
Bogotá D.C.

**Contáctanos: +57 350 486 2917**



# DE MEDIR CARENCIAS A COMPRENDER SISTEMAS



Iván Hernández Umaña



«El 90 % de las empresas en Colombia son informales»

**E**l Espectador publicó recientemente un artículo con un dato que parece repetido, pero esconde una revolución silenciosa: «El 90 % de las empresas en Colombia son informales», según el Índice Multidimensional de Informalidad Empresarial del DANE.

La novedad no está en la cifra, sino en el lente con el que se mide.

Por primera vez, la informalidad se entiende como un fenómeno multidimensional: no solo ausencia de registro o pago de impuestos, sino también carencia de protección social, gestión contable, infraestructura adecuada y vínculos institucionales.

Este giro metodológico marca un cambio de paradigma. Durante décadas, tratamos la informalidad como una falta

individual: el comerciante que «no cumple», el trabajador que «evade».

Hoy empezamos a verla como un síntoma de un sistema incompleto, que no logra incluir ni proteger a quienes producen, comercian o crean fuera del radar estatal.

Medir de forma multidimensional no es sumar indicadores es comprender sistemas vivos donde se entrelazan vulnerabili-

dad y resiliencia. Implica pasar del control a la cooperación, del castigo al acompañamiento, de la cifra al sentido.

Formalizar ya no es llenar formularios: es tejer confianza y capacidades colectivas entre Estado, empresa y comunidad.

Es reconocer que buena parte de la economía popular no es des-

orden, sino ingenio sin reconocimiento.

Cuando la política pública adopta esta mirada, deja de contabilizar «faltas» y empieza a descubrir potenciales. Porque un país no se transforma desde la culpa, sino desde la comprensión.

De medir carencias a comprender sistemas. Ese es el verdadero salto que empieza a dar Colombia.



Cuando el Corazón de una Mujer Habla Distinto:

# ASÍ SE ESCONDE EL INFARTO



Enfermedades cardiovasculares

## Salud Primicia Diario

**L**as enfermedades cardiovasculares persisten como la principal causa de mortalidad en Colombia, y las mujeres enfrentan un riesgo particular que a menudo permanece subestimado. Aunque el imaginario colectivo asocia el infarto principalmente a los hombres, la ciencia confirma que las mujeres manifiestan síntomas distintos y, con frecuencia, menos evidentes, un hecho que retrasa el diagnóstico y la aplicación de un tratamiento oportuno.

La amenaza cardiovascular femenina está en aumento sostenido. De acuerdo con las estadísticas vitales del DANE 2024, la tasa de mortalidad en mujeres escaló a 4,6 muertes por cada

1.000 habitantes, superando ligeramente las cifras de 2023 (4,5) y marcando una diferencia notoria respecto a 2015 (4,1). Si bien los hombres aún registran tasas superiores, la tendencia en las mujeres es preocupante, con un impacto significativo a partir de los 45 años. El dato más contundente es que 46 mujeres fallecen diariamente en Colombia debido a enfermedades cardiovasculares. A pesar de esta realidad, las encuestas reflejan que solo el «10% de ellas consideran el corazón como una amenaza de salud».

Los reportes de mortalidad cardiovascular confirman que las enfermedades isquémicas del corazón continúan liderando las causas de muerte en mujeres colombianas, superando incluso a ciertos tipos de cáncer.

## Síntomas

La principal barrera para la detección temprana es la variabilidad sintomática. Mientras que en los hombres el infarto se anuncia con el clásico dolor torácico opresivo, en las mujeres puede presentarse con señales más atípicas y a veces ambiguas:

- Cansancio extremo e inexplicable: Una fatiga inusual y abrumadora.
- Disnea: Dificultad o falta de aire.
- Dolor referido: Molestias en el cuello, la mandíbula o la espalda, a menudo confundidas con tensión o estrés.
- Síntomas gastrointestinales: Náuseas, mareo o sudoración fría.

El desconocimiento de estos signos retrasa fa-

talmente la búsqueda de asistencia médica. Como afirma la Dra. Karen Dueñas, cardióloga de LaCardio: «La enfermedad cardiovascular en la mujer es prevenible hasta en un 80 %, pero para lograrlo necesitamos reconocer sus signos, generar conciencia y promover cambios en el estilo de vida».

## Factores de Riesgo Específicos

Además de los factores de riesgo universales (hipertensión, diabetes, obesidad, tabaquismo y colesterol elevado), en la población femenina existen catalizadores únicos que merecen una atención especial:

Periodos como la menopausia o condiciones como el síndrome de ovario poliquístico.

Antecedentes de pree-

clampsia o diabetes gestacional, que aumentan el riesgo a largo plazo.

El estrés psicosocial y la depresión han demostrado una asociación más fuerte con el riesgo cardiovascular en mujeres que en hombres.

## Llamado Urgente

La evidencia exige un cambio de enfoque: el cuidado del corazón femenino debe ser diferenciado. Prevenir el infarto en las mujeres implica un diagnóstico temprano, la adopción rigurosa de hábitos de vida saludables, un control médico periódico y, fundamentalmente, educación sobre sus síntomas específicos.

El verdadero salto para Colombia comienza al pasar de contabilizar deficiencias a comprender la complejidad de estos sistemas vitales.



Edición LTDA Estrena «Catalina (mientes)»:

# ROCK INTENSO E IRREVERENTE



«Catalina (mientes)» es el nuevo y esperado lanzamiento de Edición LTDA

**Diego Armando Báez Peña**  
Especial para Primicia Diario

Edición LTDA no es solo una banda; es la convergencia de cuatro amigos con el firme propósito de conquistar corazones a través de la música. Cada nota y cada lírica emergen de vivencias auténticas, buscando ser la compañía ideal para quienes se identifican con la pasión, el desamor y la euforia.

El cuarteto colombiano se formó inicialmente en

los pasillos de un colegio en 2011. Doce años después, en 2022, aquel sueño juvenil se consolidó como un proyecto musical serio, materializado ya en tres sencillos y participaciones en eventos destacados como el Día de Rock (organizado por Don Tetto y Colsubsidio) y el Montaña Rock Fest en Pensilvania, Caldas.

Edición LTDA es el testimonio de un anhelo que nunca claudicó. Sus integrantes son Winder Bustos (Winny, vocalista y bajista), Harold Sosa (Hary, vocalista y guitarra rítmica), Iván Rico

(Ivi, vocalista y guitarra líder) y Fabián Calderón (Dami, baterista). Juntos, han encontrado en el rock la vía más honesta para narrar sus experiencias.

«La intención de nuestra propuesta es lograr que las nuevas generaciones vuelvan a sentir el poder del rock, un género que, aunque a veces pasa desapercibido, sigue lleno de historias que merecen ser escuchadas. Queremos transmitir mensajes en donde todos se sientan identificados. Todos hemos estado enamorados, desilusionados,

despechados o simplemente con ganas de celebrar la vida. Más allá de todo, el mensaje es simple: lo más bonito de la vida es estar vivo y sentirla al máximo», comenta la banda, cuyas influencias abarcan desde Metallica y Avenged Sevenfold, hasta Pxdx, Blink-182, Green Day, My Chemical Romance, Don Tetto y Kraken.

## La Doble Cara del Engaño

«Catalina (mientes)» es el nuevo y esperado lanzamiento de Edición LTDA. Catalina es concebida como un arque-

tipo universal: cualquier persona, sin distinción, que transita por la vida ostentando una doble moral o una personalidad engañosa.

La canción es una potente fusión de rock alternativo, caracterizada por riffs cargados de energía y una inyección de sensualidad. Cada interpretación irradia pura intensidad, complementada por una percusión explosiva y un bajo irreverente. El resultado es una pieza de rock auténtico y atrevido, sin miedo a desafiar los tabúes.



# EL FANTASMA



La transmisión en vivo de la 22.ª edición de Premios Juventud desde la Ciudad de Panamá, Panamá, el jueves 25 de septiembre rompió récords multiplataforma al lograr un aumento año a año del +58% con más de 450 millones de interacciones totales en TV, redes sociales, plataformas digitales y ViX. La emisión en vivo de tres horas, transmitida simultáneamente por Univisión, UNIMÁS y Galavisión, alcanzó un total de 4 millones de Televidentes 2+ que sintonizaron la totalidad o parte del programa. En promedio, el show atrajo a 1,4 millones de Televidentes 2+, lo que representa un crecimiento de audiencia interanual del 8% entre Adultos 18-49 y del 13% entre Adultos 18-34.

La edición histórica de Premios Juventud de este año, presentada por Alejandra Espinoza, Nadia Ferreira y Clarissa Molina, ofreció un desempeño excepcional, consolidando su estatus como un evento de gran envergadura. El show se posicionó como el segundo programa más visto en toda la televisión durante el primetime, independientemente del idioma, y atrajo a más espectadores Adultos 18-49 y Adultos 18-34 que toda la programación original de primetime de las principales cadenas, incluidas ABC, NBC, FOX, The CW y Telemundo.

Además, finalizó como el programa número 1 en toda la TV durante el primetime entre los hispanos de Estados Unidos en todos los grupos demográficos clave (Televidentes 2+, Adultos 18-49 y Adultos 18-34), y también se adjudicó la posición de máximo ranking durante todo el día con los espectadores hispanos de clave de Adultos 18 a 49 y Adultos 18 a 34. El éxito del



Charlotte Bailey

show también fue evidente en su mayor cuota de audiencia hispana en Estados Unidos en comparación con la edición de 2024 en los tres grupos demográficos. En particular, Premios Juventud atrajo a más espectadores hispanos que la reciente transmisión de los 2025 MTV Video Music Awards de CBS y actualmente se ubica entre los tres shows de premios musicales más vistos en toda la TV en lo que va de 2025 entre los hispanos de EE. UU. en las categorías Televidentes 2+, Adultos 18-49 y Adultos 18-34. Con presentaciones de un elenco repleto de estrellas que incluyó a Alleh & Yorghaki, Bad Gyal, Boza, Camilo, Emilia, Farruko, Fonseca, Gloria Trevi, Grupo Firme, Lola Indigo, Maluma, Marc Anthony, Morat, Myke Towers, Natti Natasha, Sech, Sergio George, Silvestre Dangond, Willie Colón, Xavi y Wisin, entre muchos otros, la celebración alcanzó un éxito rotundo en su cobertura multiplataforma. Premios Juventud fue el programa de TV número 1 en redes sociales por séptimo año consecutivo, generando casi dos veces y media más interacciones totales en Facebook, Instagram, X y YouTube que su competidor más cercano, el Fútbol Americano de la NFL de Amazon.

Además, el show fue el principal generador de reproducciones de videos sociales en toda la TV, acumulando 44,9 millones de reproducciones de video en total. Este sobresaliente desempeño en redes sociales posicionó a Univisión como la cadena de TV número 1 en redes sociales en general, al recibir más interacciones totales que las tres siguientes cadenas combinadas.



MARTES 7

WWW.PRIMICIADIARIO.COM

ISSN 2323-0606

# PRIMICIA



AÑO 18 • ISSN: 2323-0606 • BOGOTÁ - COLOMBIA OCTUBRE DE 2025

Armada Nacional Fortalece Presencia para Resguardar la Soberanía:

## COLOMBIA BLINDA SAN ANDRÉS

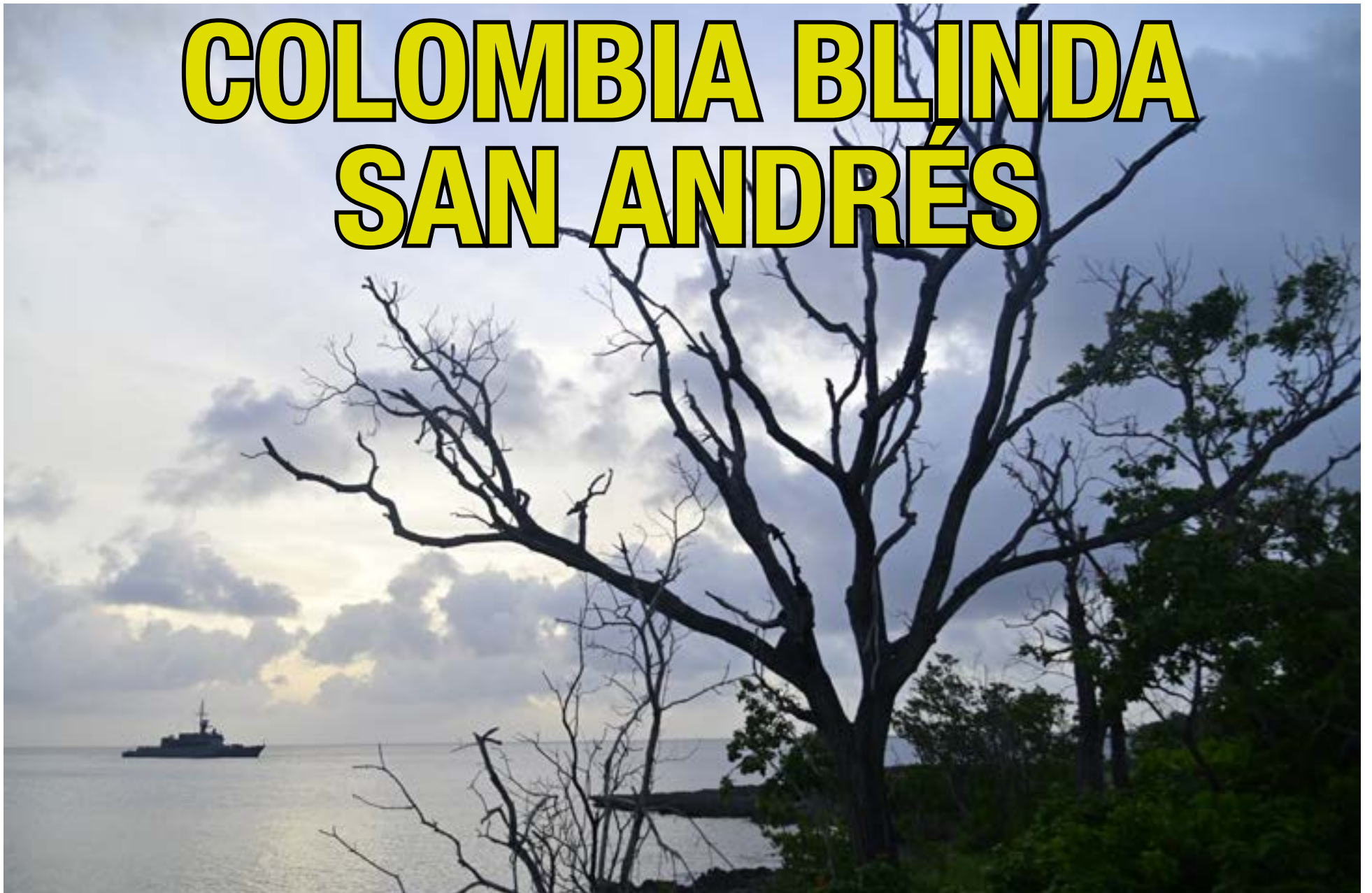

Colombia reafirma su soberanía en el archipiélago de San Andrés, Providencia y Santa Catalina, manteniendo una firme presencia de la Armada Nacional para garantizar la integridad territorial.

Según Informe Guarumo:

**CEPEDA, QUINTERO  
Y DE LA ESPRIELLA  
DOMINAN LA  
CONVERSACIÓN  
DIGITAL**



En Colombia:

**PROSTITUCIÓN  
VIP DE LA  
MANO DEL  
NARCOTRÁFICO**